

## EN PROFUNDIDAD



Alimentando a sus gallinas en el patio de su casa de El Balseo, Puerto Aysén.

Audina Catalán Pacheco:

## La increíble historia de una mujer pionera en los confines del mundo

- Forjó su vida junto a los primeros habitantes de la Región de Aysén, cuando apenas había caminos, centros educativos y servicios de salud.
- Salvó ilesa tras caer a las frías y caudalosas aguas del río Baker. En la ocasión se dirigía, junto a su hija de cuatro meses, a visitar a una familia vecina que estaba de duelo. "Fue un milagro", señala.
- Fue evacuada, junto a su familia, durante la erupción del volcán Hudson en 1971. Perdió absolutamente todo.
- Fue testigo de grandes hitos de la historia regional, como el nacimiento de Puerto Aysén, la construcción de la Carretera Austral y la creación del monumento Puente Ibáñez.



El espacio cultural consta de una arquitectura basada en la restauración de distintos monumentos, cuyos detalles intenta siempre conservar.

En Valle Verde:

## Con geotermia aseguran la presencia de hortalizas durante todo el año

- Innovador proyecto "Invernadero geotérmico", del Centro de Estudio y Trabajo (CET) de Puerto Aysén, provee soluciones energéticas y sociales.



Iniciativa exitosa:

## Reinventaysén lucha contra la basura fomentando el reciclaje en la comunidad

- Puerto Aysén se convierte en un ejemplo a seguir para las comunas de la región.
- Christian Martino y su tren ecológico son los protagonistas de la recolección.
- Desde 2012 un grupo de profesores se ocupa de la recolección del material para su reciclaje fuera de la región.
- Después de seis años, aún no se logra que la Municipalidad incluya en su presupuesto el reciclaje de residuos.



Entusiastas alumnos de enseñanza básica del Colegio Santa Teresa de Los Andes, en Aysén, entregan su reciclaje al trencito ecológico junto a Christian Martino, dueño de la empresa Reciclajes Martino.

Pieza histórica permanecerá en la región:

## Fósil de dinosaurio es parte del nuevo Museo Regional de Aysén

- Tras años de esfuerzo, finalmente los restos están donde pertenecen. El Museo Regional será quien resguarde este valioso registro.
- A juicio de la comunidad científica internacional, el hallazgo del fósil sería el acontecimiento paleontológico más importante de los últimos 100 años.

## OPINIÓN



Felipe Vega Muñoz.

### Educación, posible solución

La Educación Cívica puede ser una opción viable para que la población tome conciencia de los daños que se producen en las obras públicas.

### Egresar es dejar el hogar

Jóvenes de la región dejan su familia y su tierra para acceder a la educación superior; un problema real y actual de los egresados ayseninos.

### Sureños hacen soberanía

Numerosas personas hacen patria en lugares remotos de la Región de Aysén y no reciben ayuda por realizar esta labor.

## EDITORIAL

### El enorme problema de la contaminación en Aysén

➤ El municipio propone diferentes medidas para eliminar la contaminación en la zona.

## CARTA AL DIRECTOR Familias pierden la casa propia

Ayseninos quedan sin hogar ya que la empresa hizo abandono de la obra.

## Frase del día



Muchos niños, reciclando pequeños envases de plástico y de cartón, en pequeños pueblos del mundo, podrían salvar el planeta".

CAROLINA VEGA HOEBEL. Presidenta de Reinventaysén.

## El tiempo hoy



SANTIAGO  
14/30  
Mayormente soleado

## EDITORIAL

Contaminación en Aysén,  
un problema necesario de solucionar

Los medios de comunicación dieron a conocer, con amplia difusión, que el Congreso había aprobado la nueva ley de bolsas plásticas. Esto quiere decir que a mediano plazo se eliminará la distribución de bolsas plásticas, tanto en grandes empresas como en pequeños locales comerciales. Chile es el primer país de Latinoamérica en implementar esta normativa, que permitirá combatir el fuerte impacto negativo que genera en el medio ambiente el uso del plástico.

Si bien es imperioso tomar este tipo de medidas -no solo a nivel nacional sino a nivel continental y global-, también es importante tener en cuenta que cada región del territorio nacional tiene sus propios problemas de contaminación. Estos derivan en necesidades que también requieren de atención pronta y soluciones urgentes. Un claro ejemplo es el caso de Aysén.

La Región de Aysén consta de altos niveles de contaminación, una lamentable problemática que aqueja a la zona desde hace más de una década. Su capital regional, Coyhaique, según fuentes de la OMS, es la ciudad más contaminada de América. Y peor aún, a nivel mundial se encuentra en el puesto número 139 del ranking de contaminación.

De acuerdo con información entregada por el municipio de Coyhaique, los motivos de que se produzcan estos alarmantes niveles de contaminación son: la existencia de más de 30 mil estufas a leña, la ubicación geográfica de la ciudad y las bajas temperaturas que impiden la ventilación de la ciudad. Numerosas medidas de contingencia, tales como promover el uso de leña seca y preemergencias ambientales, entre

Según datos de la OMS, la capital regional se encuentra entre las 150 ciudades más contaminadas a nivel mundial. Un factor clave es el uso de estufas a leña.

otras, han constituido valiosos aportes para combatir este problema. Sin embargo, la contaminación del aire en Aysén sigue estando en la palestra local y nacional cada invierno.

Algunas de las consecuencias de esta problemática son económicas, las hay también sociales, ambientales y de salud. Con respecto a esta última, según información del Hospital regional de Coyhaique, más de la mitad de las atenciones en la Unidad de Pediatría son por problemas respiratorios derivados de la contaminación del aire. ¿Qué medidas se están tomando frente a esta grave situación?

La propuesta actual del municipio es realizar la instalación de catalizadores en ductos de combustiones, regular el uso de leña, realizar subsidios temporales de electricidad, gas, parafina y aislamiento térmico, aumentar el recambio de antiguos calefactores, promover el uso de energías limpias y

por último potenciar un sistema de calefacción distrital. Estas medidas no son una solución en sí misma pero sí implicarían un cambio significativo si dieran los resultados que la gente de Aysén necesita, espera y debiera exigir.

La ley de bolsas plásticas es una medida necesaria y constituye un gran aporte a la necesidad de descontaminación actual, pero no cubre las problemáticas ambientales locales del país. Algunas de ellas merecen el mismo énfasis, la misma premura de resolución que la citada ley. Se debe tomar en cuenta que Chile es un país diverso, hay condiciones geográficas regionales que no van a cambiar, por lo tanto se deberían buscar soluciones eficaces y específicas también, en vez de hacer oídos sordos a estas dificultades que aquejan a los ciudadanos.

## COLUMNA DE OPINIÓN

## Educación Cívica: una enseñanza fundamental y perdida

¿No les ha pasado que mientras caminan por la plaza ven varios rayados? Es fácil apreciar que cada vez se han incrementado los rayados y otros destrozos en espacios públicos, que constituyen un lugar de encuentro, tanto para la juventud como para las familias.

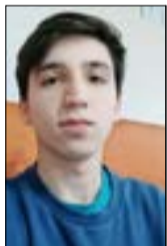

Por:  
Felipe Iván  
Vega Muñoz

Una cosa es el deterioro de estas obras por causa del tiempo. En mi comuna por ejemplo, la pintura que se gasta o la madera que se pudre, sobre todo en un lugar tan lluvioso como Puerto Aysén. Estos daños son justificados, no podemos parar la lluvia y es normal que la municipalidad tenga que invertir fondos para estas reparaciones. Pero, ¿qué pasa con el deterioro causado por las personas?

En Puerto Aysén se están llevando a cabo cerca de 28 proyectos de obras públicas, entre los que se encuentran ciclovías, áreas verdes, paseos peatonales, remodelación de plazas y cambios de focos a luminaria LED. Estas obras

son recibidas con mucho gusto por los habitantes, debido a que ayudan a embellecer la ciudad. ¿A quién no le gusta vivir en un lugar bonito, limpio y agradable? Aunque la belleza natural es imposible no apreciarla, es también muy necesaria la construcción de obras públicas que permitan el acceso y fomenten el turismo en la comuna.

Muchos de mis compañeros vienen al colegio en bicicleta gracias a la ciclovía, cuya inversión considera un monto que supera los \$2.700 millones. Estas vías de acceso son un gran aporte a la comunidad, hacen los trayectos más seguros y colaboran con el bienestar físico y psicológico de todos los usuarios. Pero hay personas que estacionan sus automóviles en forma irresponsable en estas rutas, que son de uso exclusivo de ciclistas. ¿Qué consecuencias produce el mal uso de estas instalaciones? En primer lugar, provoca una destrucción a la infraestructura, también impide que los ciclistas puedan andar con normalidad, obligándolos a usar otras vías para pasar, lo que puede provocar accidentes que se podrían evitar.

Existen inspectores municipales y carabineros que se encargan de fiscalizar, pero no veo que sea la solución necesaria para revertir este tremendo daño al bien común. Se sigue invirtiendo mucho dinero en reparaciones que podrían evitarse. Según mi parecer, la Educación Cívica es la mejor propuesta para mejorar esta situación.

Actualmente la formación ciudadana se está retomando en los colegios. ¿No será demasiado tarde? Espero que no lo sea, mientras camino por las calles de mi ciudad sin saber cuándo podré ver los resultados de este plan. El proceso es lento, pero más vale tarde que nunca.

Actualmente la formación ciudadana se está retomando en los colegios. ¿No será demasiado tarde? Espero que no lo sea, mientras camino por las calles de mi ciudad sin saber cuándo podré ver los resultados de este plan. El proceso es lento, pero más vale tarde que nunca.

Actualmente la formación ciudadana se está retomando en los colegios. ¿No será demasiado tarde? Espero que no lo sea, mientras camino por las calles de mi ciudad sin saber cuándo podré ver los resultados de este plan. El proceso es lento, pero más vale tarde que nunca.

## COLUMNA DE OPINIÓN

## Elegir estudiar es elegir partir

Curso segundo año medio y con 16 años ya cambia el foco del estudio hacia la PSU. Comienzan las preguntas "¿y qué vas a estudiar cuando salgas?" "¿Cómo te estás preparando para la PSU?" "¿Dónde quieres estudiar?". Y con eso también llega la presión de elegir una carrera y tomar las decisiones que definirán el futuro.



Por:  
Emilia Paz  
Pérez Vega

Ya no es "¿qué trabajo tengo que entregar mañana?". Ahora la pregunta es "¿en qué voy a trabajar el resto de mi vida?". Existen diferentes formas de prepararse en la Región Metropolitana: preuniversitarios, charlas y conferencias que orientan a los jóvenes a elegir una carrera en la que tengan vocación. Pero, ¿qué sucede con los estudiantes que vivimos en zonas extremas y queremos optar por la educación superior?

Desde Puerto Aysén nos encontramos en desventaja con respecto a otras ciudades, especialmente con respecto a la capital de Chile.

Cuando alguien del norte piensa en esta región, la mayoría de las veces se la imagina en Magallanes o Punta Arenas. La verdad es que sí, somos zona extrema, pero no tan extrema. Estamos ubicados entre la Región de Los Lagos y Magallanes.

Mi ciudad en su momento de mayor esplendor fue la capital de este territorio, hasta que el puerto fue trasladado

a Chacabuco y la capital a Coyhaique. A pesar de estar a dos horas del aeropuerto de Balmaceda y de sus grandes atractivos y lugares turísticos, posee una población bastante pequeña y un tamaño igualmente reducido. Aunque, para haber sido fundada en 1927 y ser considerada una provincia más de Chile en 1937, estamos bien avanzados.

A estas cifras puedo agregar que en nuestra región existe una sola universidad tradicional y que posee una cantidad reducida de carreras con respecto a universidades de la Región Metropolitana.

En mi opinión, lo mejor sería estudiar cerca de casa. Claro, ¿quién no quiere irse a vivir solo cuando tiene 16 años? Pero yo creo que eso solo dura los primeros meses, hasta que uno se da cuenta de que en realidad la ropa no desaparece y aparece en el clóset

En nuestra región existe una sola universidad tradicional y posee una cantidad reducida de carreras.

limpia y seca por arte de magia. Que si yo no compro pan, entonces no habrá, porque nadie irá a comprarlo por mí. Que si no prendo la calefacción entonces cuando llego a casa hará frío. Que si dejo un plato sucio en la mesa, este seguirá ahí cuando vuelva, y así una infinidad de cosas a las que estamos tan acostumbrados que dejamos de tomarles importancia.

Como dice el dicho: "Nadie sabe lo que tiene hasta que lo pierde", aunque en realidad todos sabemos lo que tenemos, pero nunca pensamos que

podríamos perderlo. ¿Cómo es posible que estudiantes deban dejar a su familia, amigos y su casa para poder obtener una educación de calidad?

En la ciudad de Coyhaique existe la Asociación de Padres y Apoderados de la Región de Aysén, creada en 2012, que busca unir a los estudiantes de educación superior de la región y a sus familias, permitiendo generar una amplia red colaboradora regional y nacional, canalizando las ayudas e informaciones dirigidas a los alumnos. A pesar de la gran labor que realizan estos padres, los esfuerzos no son suficientes: los estudiantes de las zonas extremas seguimos dejando nuestros hogares cuando llega el momento de ingresar a la educación superior.

Hablo como persona, como hija, como hermana y como estudiante.

Pienso en que mi hermano menor tendrá recién 11 años cuando yo egrese de cuarto medio y tenga que dejar mi hogar, mi región. Creo que es un cambio bastante radical, no solo para mí, sino también para mi familia. No puedo imaginar a mi hermano enfrentando estos nuevos desafíos. ¿Será capaz de comprenderlos?

Lo que yo quiero, y también esperan otros estudiantes, es que exista un cambio, uno real. Es poder estudiar aquí y tener universidades de calidad con una amplia gama de carreras para cumplir el sueño de permanecer junto a nuestra familia, amigos y a nuestro hogar, porque seamos sinceros: ¿a qué joven le gustaría alejarse de todo lo que conoce para embarcarse a vivir solo y tomar responsabilidades de un adulto?

## REAJUSTE



## CARTAS

## Familias vulnerables esperando un hogar

Señor Director:

142 familias pertenecientes a la comuna de Aysén perdieron el sueño de habitar su casa propia, porque la empresa a cargo hizo abandono de la obra. La mayor parte de estas personas pertenece al estatus de personas vulnerables, cuyo sueldo apenas alcanza para pagar los servicios básicos. En estas condiciones, ¿esperamos que vivan dignamente? En mi opinión no se puede: en Aysén el arriendo de una vivienda digna supera los \$300.000.

Es cierto que la responsabilidad recae sobre la empresa que no cumplió con el contrato, pero, ¿qué solución se les ha dado a las personas que siguen esperando? Nada más que explicaciones y plazos de entrega de hasta un año más.

Creo que las autoridades locales deben gestionar urgentemente la entrega de estas viviendas sociales. Los más desposeídos de la comuna no pueden seguir esperando a un derecho fundamental como el de vida digna.

MARLY JIMÉNEZ LÓPEZ

## Proyecto "Puerto Aysén: tiempo de leer"

Señor Director:

Cada cierto tiempo los medios de comunicación han difundido los problemas de lectura en nuestro continente, especialmente en Chile. En pleno siglo XXI estamos alejándonos rápidamente de los libros. Esto, por supuesto, trae de la mano un sinnúmero de consecuencias negativas.

¿Qué se está haciendo para solucionar este problema? Un escritor y una profesora de nuestra región están llevando a cabo el proyecto "Puerto Aysén:

tiempo de leer", que consiste en la instalación de muebles con libros en cinco lugares públicos de nuestra ciudad. La característica en común es que estos espacios tienen una importante afluencia de público. La idea es fomentar la lectura en salas de espera.

La propuesta es innovadora y ha tenido una buena recepción. Y aunque no detendrá el problema a corto plazo, es un comienzo esperanzador para re-encuentrar a la gente con los libros. Qué bueno sería que los medios pusieran mayor atención a estas iniciativas.

FELIPE IVÁN VEGA MUÑOZ

## Pesqueras y contaminación en Aysén

Señor Director:

Me parece increíble que actualmente existan cerca de 500 toneladas de salmones muertos en el ecosistema. Esta contaminación daña de forma irreparable tanto a la naturaleza como al turismo y a la pesca artesanal. Pienso que este grave hecho ocurre gracias a que las magníficas instituciones no regulan a las pesqueras como debe ser.

TOMÁS IGNACIO GUERRA LÓPEZ

## Educación ecológica entretenida

Señor Director:

Recientemente el álbum "Mi Patagonia" ha sido entregado a niños de enseñanza básica de mi ciudad. El objetivo es que ellos conozcan su región a través de láminas sobre fauna, flora, geografía e historia local. Lo mejor de este proyecto es que también hay que canjear láminas por "acciones ambientales", tales como reciclar o visitar áreas protegidas de la Conaf. Un ejemplo de educación entretenida que vale la pena replicar y difundir en otras localidades.

JAVIERA BELÉN MALDONADO CORTÉS

## COLUMNA DE OPINIÓN

## Chilenos de zonas extremas: ¡Estamos aquí!

Por: Marly Antonieta Jiménez López

Chile tiene una situación geográfica particular, dadas las distancias que separan el centro del país de las zonas de extremo sur. Las personas que viven en estas últimas están ahí, se supone, para hacer soberanía. ¿Quién nos asegura que estén siendo apoyadas para realizar esta labor? El Estado de Chile no lo hace. Las condiciones que se viven en estos lugares son un claro ejemplo de abandono.

Su vida es precaria. No solo carecen de servicios de salud y educación, sino que ni siquiera cuentan con movilización óptima. Al Estado chileno le hace falta centrarse en quienes cambian las comodidades de la gran ciudad por la soledad de estos terrenos.

Existen pequeñas ciudades en el norte y en los fríos pueblos del sur. Considero que, como medida básica, se debería comenzar reconociendo a todos los habitantes de los retazos de nuestra patria.

Pienso, mientras viajo por horas

a casa o al colegio, que lamentablemente, las distancias que existen de un sitio habitado a otro son muy largas. ¿Quién se preocupa de las personas que viven en Villa O'Higgins y que tienen que viajar 570 km a Coyhaique por salud? ¿No sería más fácil implementar medidas y trasladar a algunos doctores antes que a cientos de enfermos?

Otro ejemplo de zona extrema es Chile Chico. La única forma de llegar es mediante una barcaza que no funciona todos los días. Lo más insólito es que las personas optan por cruzar a Argentina para abastecerse de víveres. ¿Por qué nosotros no podemos tener posibilidades de acceder a estas cosas más fácilmente?

Espero que existan cambios en un corto plazo, ya que no es fácil vivir así: con acceso restringido a servicios esenciales. No es solo cuestión de necesidad, sino de dignidad. Necesitamos reconocimiento y preocupación porque somos gente. Y la gente ha sido, desde siempre, el eslabón sobre el que se levanta un país.



Alumnos de enseñanza básica del Colegio Santa Teresa de Los Andes reúnen desechos para reciclar.

## Iniciativa ecológica en colegios: Profesores de la agrupación Reinventaysén se unen para realizar acciones medioambientales

Desde el año 2012, los docentes trabajan instalando puntos limpios y educando a los niños y jóvenes de la comuna sobre la importancia del reciclaje. Junto al Tren Ecológico, motivan a la ciudadanía sobre la relevancia de cuidar el medio ambiente.

EMILIA PAZ PÉREZ VEGA

La Región de Aysén del General Carlos Ibáñez del Campo constituye un patrimonio natural único no solo de Chile, sino también del mundo. Posee una de las mayores reservas de agua dulce y pura del planeta. Además, representa casi un tercio de los recursos forestales nativos de todo el país.

En la actualidad, dicho patrimonio está amenazado por diversos factores, uno de los cuales toma enorme relevancia: la basura. Según datos del Plan de Gestión de Residuos Sólidos, en el año 2013 la Región de Aysén generó aproximadamente 36.500 toneladas de basura, el equivalente a llenar 80 veces una piscina semiolímpica.

### Los inicios de Reinventaysén

Preocupados por el problema de la basura, un grupo de profesores se unió el año 2012 para dar vida a Reinventaysén, una organización comunitaria que obtuvo personalidad jurídica a fin de postular a fondos del Estado para el desarrollo de la sustentabilidad comunal.

“Hicimos, en aquel entonces, una reunión con profesores de casi todos los establecimientos educacionales de la ciudad y propusimos la idea de instalar en los colegios, jardines y liceos, los primeros puntos limpios de Puerto Aysén”, señala a Patagonoticias Carolina Vega, presidenta de Reinventaysén. “Christian Martino, dueño de la empresa Reciclajes Martino, recogería con su ‘Trencito ecológico’ los residuos de dichos establecimientos, a fin de llevarlos a su planta de reciclaje y enviarlos fuera de la región”, agrega.

Según Karina Chávez, directora del jardín infantil Bambin Gesu, ya se habían realizado campañas de reciclaje independientes, pero esas ideas tomaron fuerza y se unieron en proyectos comunes gracias a Reinventaysén. En entrevista exclusiva con Patagonoticias, Chávez indica que de esos proyectos “el más significativo es el ‘Trencito ecológico’, que busca que todos los niños, ya sea de jardines, liceos o colegios, aprendan y sepan que reciclar es posible”.

### La agrupación a través del tiempo

Reinventaysén partió con pocos recursos: contenedores de basura para cada colegio. De esta manera se conformaron los puntos limpios, marcando un hito a nivel comunal, obteniendo una buena recepción de parte de la comunidad.

En el año 2013, gracias a un Fondo



Alumnos de educación preescolar del Jardín infantil Bambin Gesu, junto a sus educadoras, participan de la recolección de residuos del “Trencito ecológico”.

de Protección Ambiental, se financió la construcción formal de los puntos limpios. Dos años después, con otro proyecto adjudicado, instalaron lombricerías en los colegios para disminuir los desechos orgánicos.

En 2015, la agrupación realizó el Primer Seminario de Reciclaje para Estudiantes de Segundo ciclo y Enseñanza Media. Así, con talleres prácticos, buscaron dar continuidad a la idea fundamental de la organización: educación en el reciclaje.

Sofía Arregui, alumna de 3° medio del Colegio Santa Teresa de Los Andes, señala a Patagonoticias que “nadie se había preocupado antes del problema de los residuos. Reinventaysén comenzó con un cambio que ha tenido un gran alcance a través del tiempo”.

### Proyecciones

La agrupación partió reciclando todo tipo de residuos, pero hoy está más selectiva, porque sacar de la región el material no es fácil. “Lo que más se recicla en la comuna es el cartón y el plástico de las empresas pesqueras, las cuales pagan por esto. En cambio, lo que hace Martino con los establecimientos educativos

es gratis. Él recibe los residuos y ayuda con el ‘Trencito ecológico’ haciendo una labor que debería hacer la municipalidad para toda la ciudad”, afirma Carolina Vega.

La presidenta de Reinventaysén añade: “Queremos lograr que la municipalidad incluya en su presupuesto el financiamiento de la recolección del reciclaje. El municipio paga mensualmente más de \$20 millones a la empresa que recoge nuestra basura y la deposita en el vertedero. Sin embargo, no invierte en la recolección del reciclaje, que es algo que la población la solicita y que toda la ciudad debiese en estos tiempos tener: un sistema de reciclaje”.

Identidad de la comuna:

# La pesca artesanal se resiste a morir en Aysén

Esta práctica —desarrollada desde hace siglos y hoy presente en todo el litoral chileno— actualmente se encuentra amenazada por diversos factores. Sin embargo, y aunque todo parece jugarle en contra, este antiguo oficio aún logra sobrevivir en la región.

TOMÁS IGNACIO GUERRA LÓPEZ.

La Patagonia fue un territorio solitario e inhóspito que los exploradores aventureros decidieron colonizar en los inicios del siglo XX. En paralelo a estas expediciones, en 1857 se realizó el primer intento de exploración de los canales australes, a cargo de la Marina chilena, donde se empezó a desarrollar la actividad pesquera. Pero no fue sino hasta 1902 cuando el Gobierno comenzó a entregar grandes extensiones de tierra en arrendamiento, para que se produjera actividad ganadera.

Actualmente, la pesca artesanal —que ha existido desde siempre— muere a paso veloz. Ha acompañado a la región y coexistido con ella incluso antes del arribo de pies extranjeros, como lo afirma el historiador Alejandro Marín en *La faena: arte y vida de la pesca artesanal en el litoral de Aysén*: “Antes de la llegada del hombre europeo, nuestros pueblos originarios ya practicaban en el litoral las artes de pesca (todavía rudimentarias). Eran los chonos, alcalufes, yaganes y onas los que tenían un libre tránsito en sus embarcaciones; uno que no solamente estaba vinculado a la exploración de los territorios de la zona austral, sino que también radicaba su objetivo en obtener los insumos básicos para alimentarse, y para intercambiar las materias primas que entregaba el mar”.

### Regulación y control

La pesca sobrevivió a la presencia foránea y se estableció entre los pueblos como un puente más de intercambio cultural. Sin embargo, su fachada de trabajo inofensivo no la salvó de las regulaciones: los hombres originarios cambiaban y empujaban en cantidad; aparecía la nueva población y con ella venía, también, la necesidad de establecer medidas de control.

Costó domar a la pesca: existen registros de asentistas que esquivaban las reglas; vendían sus productos en lugares no autorizados y, muchas veces, en malas condiciones sanitarias. No obstante, poco a poco fue acomodándose a la exigencia. Y al mismo tiempo, se expandió: junto con la construcción de las primeras caletas de pescadores, llegó a la Zona Central.

Con el transcurso de los años, se desarrolló hasta ser capaz de satisfacer la demanda local, y a comienzos del siglo XIX volvió a recibir impulso: los hombres estimularon la salazón de pescados y se pensó en introducir la caza del lobo marino y las ballenas. En décadas posteriores, el sistema de pesca no tuvo muchas variaciones en lo que respectaba a su forma de extracción y comercialización. Era centrado, focalizado; estaba orientado principalmente a satisfacer la demanda local y el consumo personal o familiar.

Fue en la segunda mitad del siglo XIX cuando la modernización llegó a las incipientes caletas de pescadores artesanales: se dejaron de lado las antiguas embarcaciones de los canoeros y se cambió la flota por botes y canoas más resistentes, más adecuadas para la faena. Ahora, la actividad pesquera se enfocaba en el salado de congrio robalo y el abastecimiento de aguada a embarcaciones mayores.

### Proyecciones de la pesca en la región

Al día de hoy, el oficio ha cambiado y, además de las dificultades externas, problemas de división a nivel interno han aparecido entre los pequeños grupos de pescadores que aún viven de él.

“Actualmente, en Puerto Aguirre (localidad del litoral sur de Islas Huichas, comuna de Aysén) existen 12 sindicatos, una gran cantidad para una comunidad de pesca tan pequeña. Eso muestra que no se alcanzan acuerdos, que no



Embarcaciones utilizadas por pescadores artesanales en el litoral de Puerto Aysén, preparadas para zarpar rumbo a la zona de extracción de recursos.



Dos pescadores artesanales de Puerto Cisnes preparan sus productos, entre los que se encuentran merluzas, congrios y róbalo, para venta y consumo.

son un solo grupo. Se separan por política o asuntos personales, y es justamente eso lo que ha hecho ir en desmedro de la pesca artesanal aquí en Chile y en la región: los pescadores no están unidos”, dice a Patagonoticias Cristina Pustela, miembro activo del proyecto “La Faena, Geopoética de la pesca artesanal”, realizado en la Región de Aysén entre 2017 y 2018.

Pustela señala que “algunos (pescadores) están desilusionados, piensan que no les conviene.

El costo del petróleo no hace rentable al trabajo, y tampoco hay ya gente a la que vender. Con las salmoneras que han llegado a invadir los fiordos, cada vez se les acortan más las posibilidades de llevar a cabo la actividad, y es por eso que muy pocos hacen patria con su oficio de pescador”.

El problema del sustento crece, tal como señala a Patagonoticias

## Cómo ha subsistido la pesca en la última década

A pesar de todo, siguen desarrollándose iniciativas. Como un proyecto de incentivo, la Subsecretaría de Pesca y Acuicultura (Subpesca) creó en 2013 un programa de capacitaciones para pescadores artesanales. Según Pablo Galliea, subsecretario de Pesca y Acuicultura de aquel período, el objetivo del Gobierno era crear espacios de innovación y mejorar las posibilidades de emprendimiento. “Queremos que las personas mejoren su calidad de vida y que oferten nuevos servicios. Así se logra que la región crezca”, aseguró.

Los entrenamientos fueron variados y recibidos de buena manera. Se logró reunir a los pescadores en un espacio donde podían compartir experiencias laborales. Sin embargo, la iniciativa no se extendió y quedó como lo que era: el primer paso a un cambio que no llegó.

Fue así que la paciencia se extinguió: en los años venideros surgieron nuevas movilizaciones que exigían a toda costa una solución. En este contexto, en enero de 2018, en las dependencias del Gobierno Regional de Aysén, el Consejo Regional aprobó el inicio de la formulación de la Política Regional de Pesca.

Es el primer destello de un avance concreto. Por ahora, la pesca artesanal sigue desmigajándose, dejando atrás la gloria de antaño, que la hacía una de las bases de la región naciente. El futuro es incierto pero no determinará. El tiempo decidirá.

Entra aquí el papel de las salmoneras, cuya llegada a la zona ha provocado, por ejemplo, que la extracción de salmón sea ilegal para los pescadores artesanales. Sumado a lo anteriormente expuesto, el problema de la pesca hizo crisis el año 2012, decantando en el ya conocido “Movimiento social por Aysén, tu problema es mi problema”.

Proyecto de Gendarmería de Chile:

# Centro de Estudios y Trabajo Valle Verde implementa invernadero geotérmico

Este proyecto de reinserción social de Puerto Aysén nació para cubrir la necesidad de producir verduras y hortalizas durante todo el año, sobre todo en los meses de invierno.

MARLY ANTONIETA JIMÉNEZ LÓPEZ

Cuando se habla de sistema penitenciario chileno, la gente tiende a pensar que una cárcel es sinónimo de castigo y de encierro. Lo cierto es que en las diversas regiones del país se han implementado los Centros de Estudio y Trabajo (CET), donde personas con buena conducta, que están cumpliendo condena, son trasladados a fin de que Gendarmería de Chile contribuya en una verdadera reinserción social.

Ese es el caso del CET Valle Verde de la Región de Aysén, que está ubicado en el kilómetro 10 del camino que une Puerto Aysén con la capital regional, Coyhaique.

En este lugar, que está emplazado en un valle rodeado de verdes cerros, árboles y caminos fluviales, desde hace un año que se está trabajando en una iniciativa única en la región: invernaderos geotérmicos. Gracias a la adjudicación de un proyecto de más de \$35 millones, junto al Centro de Excelencia en Geotermia de la Universidad de Chile, los usuarios del centro han debido poner sus esfuerzos de aprendizaje en nuevas tecnologías.

La creación de un invernadero con geotermia, es decir, con la extracción de energía térmica de la tierra, tiene como objetivo la siembra de verduras y hortalizas durante todo el año. La idea nació debido a que el clima de la zona no favorece la siembra de ciertos productos durante la época de invierno, por lo que es imposible poder obtener alguna cosecha. Con esto, lo que comúnmente se obtenía a partir de septiembre u octubre, se tendrá casi todo el año.

Esta iniciativa comenzó con un trabajo realizado por el Centro de Excelencia en Geotermia de los Andes (CEGA) en el año 2015, cuando se llevó a cabo una toma de muestras y una serie de mediciones geológicas. Los resultados del estudio permitieron generar un mapa de calor del subsuelo de la zona aysenina, fijando los distintos usos que cada lugar podía



Fachada del Centro de Estudios y Trabajo Valle Verde, ubicado en el kilómetro 10 del Camino Aysén-Coyhaique.

## Invernadero geotérmico del CET

El "Invernadero geotérmico para la reinserción social" es único en la Patagonia chilena. Fue implementado en conjunto por Gendarmería de Chile y el Centro de Excelencia en Geotermia de los Andes a fines del año 2017, y fue reconocido recientemente en los Geolac Industry Awards, cumbre público-privada de la industria geotérmica, patrocinada por el Banco Mundial y el Banco Interamericano de Desarrollo, junto a la Secretaría de Energía de México.

Este proyecto nació por la necesidad de producir verduras y hortalizas durante todo el año, sobre todo en los fríos meses invernales. Durante este periodo se dan las temperaturas más bajas. El problema inicial que se producía era la imposibilidad

de llegar a 18°C, temperatura ideal para el interior de un invernadero. Posteriormente, se logró un ambiente óptimo para el crecimiento de verduras y hortalizas como lechugas, cilantro, perejil, rabanitos, betarragas, acelgas, ajos y ajos.

Este invernadero destaca por ser un modelo piloto que, para funcionar, extrae la energía calórica de la tierra, según un mapa térmico de medición geológica. Además, provee soluciones en el ámbito energético, agronómico y social. El hecho de que sea llevado a cabo al interior de una unidad penal es motivo de orgullo para sus usuarios. Una buena demostración de que la innovación y la inclusión de nuevos actores en los procesos de reinserción social son posibles.

hacer del calor de la Tierra.

### Conociendo el CET Valle Verde

El CET fue creado en el año 1998 con el objetivo de apoyar la recuperación de las personas que cumplen

condenas de privación de libertad, apoyándolas con el desarrollo de diversas labores a través de Gendarmería de Chile. Un centro de estudios y trabajo es un lugar que se ha pensado y hecho para la reinserción social. Actualmente en Chile existe uno por región.

La selección que se hace para escoger a las personas que harán uso de las dependencias es estricta: se debe conocer el expediente y ver si cumple con todos los requisitos que tiene el CET para formar parte de él. No solo postulan personas de la región, sino también de otros lugares del país, pero por lo general vienen de la cárcel de Coyhaique. A pesar de que existe mayor capacidad, actualmente en el CET hay solo 20 usuarios, de los cuales 19 son hombres y una mujer. Esto debido a que pocas personas logran cumplir con los requisitos de ingreso.

En entrevista exclusiva con Patagonoticias, Karim Laibe, teniente primero y director del CET Valle Verde, afirma: "Una de las grandes diferencias que existen entre este CET y otros del país, es que para las personas que vivimos en esta región, el trabajo -en cualquier ámbito- es

complejo. El invierno es crudo y acá tenemos que hacer construcciones todo el año. Aun así, a bajas temperaturas, los usuarios lo hacen. Entonces yo creo que el sacrificio es distinto acá, la forma de vivir, la forma de trabajar. El CET se encuentra en el campo y trabajar en el campo en invierno es duro: la gente pasa frío, se moja. Aunque les gusta, yo encuentro que es mucho más sacrificado que en otras regiones del país. Por algo muy sencillo: el clima es distinto".

### Áreas de trabajo del CET

Trabajos de variada índole se han realizado en el CET, por lo general enfocados a la capacitación en actividades de áreas técnicas que faciliten la futura vida de los internos. Se ha desarrollado desde crianza de gallinas hasta trabajo de confección de bloques de cemento o panderetas y parrillas. Los productos del trabajo son vendidos a fin de que los usuarios reciban un sueldo y puedan ayudar a sus familias.

La llegada de los invernaderos geotérmicos supone un salto considerable en lo que a innovación se refiere. Sin embargo, los trabajos del CET están enfocados en una dirección más trascendental. Agrega a Patagonoticias el director del centro: "Nuestro foco es la reinserción social. Más que producir y vender productos y que esto se convierta en una empresa, la idea del CET Valle Verde es que los usuarios se vayan con algo más que solo dinero".

### Nuevas Posibilidades

Entre los beneficios que tienen los usuarios del CET, está la nivelación de estudios. Aquí se pueden dar exámenes escolares libres gracias a un convenio que tienen con la empresa Frío Sur. También existen convenios con Indap o con Fosis, quienes les han ido entregando herramientas para que puedan surgir en una labor específica. Por ejemplo, a la única mujer del centro se le entregaron \$500 mil en implementos para peluquería.

Rosendo Vega Vidal, usuario del CET y actual trabajador a cargo de uno de los invernaderos de flores financiado por Indap, afirma a Patagonoticias que "la experiencia que he tenido en estos siete meses aquí ha sido buena, porque uno tiene mucho apoyo y se nos dan estas oportunidades de aprender cosas nuevas y poder trabajar, es un

lugar completamente distinto a los que yo he estado antes".

"Es un trabajo enriquecedor, es un trabajo que uno hace con alegría y cariño, es una especie de terapia para quienes estamos cumpliendo condena", agrega Vega Vidal.



Interior de uno de los invernaderos del CET. En la foto se aprecia el sembradío de diversos tipos de flores, a cargo de un usuario del recinto penitenciario.

A un año de su inauguración:

## Fósil de *Chilesaurus diegosuarezi* llega al Museo de Aysén

Después de tres años de trabajo de diseño, propuesta arquitectónica y una cuidadosa restauración, el recinto cultural abrió sus puertas con varias salas para exposiciones, espacios para talleres y laboratorios de investigación.

JAVIERA BELÉN MALDONADO CORTÉS

Hace poco se dio a conocer en diversos medios que en cercanías del lago General Carrera un padre y su hijo descubrieron el fósil del llamado *Chilesaurus diegosuarezi*. Después de un largo camino y mucho trabajo, finalmente la XI Región podrá contar con algunos de los restos arqueológicos, que formarán parte de la colección del museo.

En exclusiva a Patagonoticias, el director del Museo Regional de Aysén, Gustavo Saldivia, señala que "este trabajo ha considerado una serie de reuniones, gestiones e implementación entre nosotros y el Museo Nacional de Historia Natural, porque tener en exposición permanente piezas de este valor paleontológico, requiere de todo un procedimiento y un protocolo que no es tan sencillo de cumplir".

Aysén era, hasta hace unos meses, una de las pocas regiones de Chile que no

contaba con museo regional, por lo que fue una gran noticia que a principios de 2018 se pudiera inaugurar oficialmente. En la actualidad, aparte del citado fósil, el museo posee diferentes colecciones y exposiciones que cuentan con material didáctico y visual, con el fin de poder llegar de una manera más entretenida a la comunidad.

### Un poco de historia

El museo está situado en el camino hacia Coyhaique Alto y consta de hectáreas llenas de vegetación, que albergan construcciones restauradas del Monumento Histórico Nacional, "Construcciones de la Sociedad Industrial de Aysén". A inicios del siglo XX, estos edificios fueron entregados por el Estado a fin de introducir mejoras para favorecer la colonización de la región. Al igual que en otros recintos ovejeros

de la Patagonia, la Estancia Coyhaique tuvo viviendas, comedores, corrales y galpones, de acuerdo a las necesidades de los primeros colonos.

Después de tres años de trabajo de diseño, propuesta arquitectónica y cuidadosa restauración, el museo abrió sus puertas con varias salas para exposiciones, espacios para talleres y laboratorios de investigación, entre otras instalaciones.

### El museo hoy

Recientemente, el Museo ha recibido colaboración de otros grandes recintos, con muestras como la Colección "Cetáceos" o la reciente "Paisajes", del Museo Nacional de Bellas Artes, que cuenta con obras centenarias de autores connotados como Pedro Prado y Nemesio Antúnez.

Desde su apertura, cerca de 10 mil personas han asistido a ver las diversas muestras, permanentes e itinerantes, que



Pulpería restaurada por el Museo Regional de Aysén.

se han abierto a la comunidad. Daniel González, profesional del Laboratorio de Educación y Acción Patrimonial, señala que "la difusión se hace, en general, a través de redes sociales y medios masivos de comunicación más tradicionales. También, de manera más directa, tenemos comunicación con instituciones como colegios y universidades".

Rayén Quinchaleo y Paz Mardones, visitantes de 4º medio de Puerto Aysén, señalan que nunca habían asistido a un museo, además se sorprendieron con el espacio que se usó para recrear la pulpería. Agrega Quinchaleo: "con las

imágenes antiguas y los productos uno puede familiarizarse con la historia de la región, es decir, su propia historia". Con respecto al arribo del *Chilesaurus*, Mardones indica que "me parece muy bien que parte del dinosaurio se quede en el museo, ya que pertenece a esta zona".

En palabras de su director, "el museo aún está en una etapa fundacional. Estamos aprendiendo a ser museo". Mientras, los habitantes de la región confían en que el trabajo de reunir, proteger, investigar y mostrar el patrimonio natural y cultural, dará como fruto la construcción de la tan anhelada identidad de Aysén.



Alimentando a las gallinas en el patio de su casa, una actividad que entretiene sus días.

Audina Catalán Pacheco:

## “A pesar de haber pasado por tantas necesidades, me considero una persona feliz”

Nacida y criada durante el poblamiento y formación de las primeras ciudades de Aysén, a sus 80 años es un testimonio vivo de la fundación de una de las zonas más extremas de Chile. Junto a su vida, se van contando también los principales hitos de la historia de la XI Región.

MARLY ANTONIETA JIMÉNEZ LÓPEZ

Audina Catalán, según documentos del Registro Civil, nació el 6 de junio de 1938 en las cercanías del Lago General Carrera, lo que hoy se conoce como Bahía Murta. Con lo complejo que era llegar a la capital regional, que en ese entonces era Puerto Aysén, la registraron cuatro años después de su nacimiento. Actualmente vive en el km 20 de El Balseo, comuna de Aysén, donde aún se dedica a labores de la tierra y animales. “Trabajo en mi invernadero, crío mis gallinas, eso entretiene mi día a día”, señala.

El padre de Audina era un campesino agricultor y ganadero, y su madre, dueña de casa. Llegaron como pioneros desde Chile Chico, cuando la vida era muy sacrificada: no existían postas, ni servicio de salud, tampoco escuelas. La Región de Aysén era un lugar poco poblado, además, el clima imponía su rigor, sobre todo durante los meses de invierno.

**¿Cómo se aprendía a leer y a escribir sin escuelas cerca?**

Quien quería estudiar tenía que migrar a Chile Chico, pero yo tuve la suerte de que en esos tiempos había un caballero, Don Arturo Salazar, que recorría en su embarcación hasta llegar a los campos y estaba dos o tres meses con alguna familia que tuviera niños para enseñarles a leer y a escribir. En ese tiempo se ocupaba el silabario “El ojo y el huaso chileno”.

**¿Usted y su familia siempre vivieron en el mismo lugar?**

Luego de varios años tuve que dejar mi hogar porque unos exploradores ofrecieron a mi papá campos hechos, para más, y mi papá se decidió a aventurar. El lugar era Bahía Erasmo, que se encontraba en la costa del mar (mira hacia la ventana y señala con la mano el lugar de sus recuerdos).

Mi papá decidió partir solo para ir a ver si era cierto lo que le habían dicho, pero en esa ida de más de un mes no alcanzó a llegar a la costa. Luego volvió y decidimos partir todos juntos con nuestros pilcheros y ahí sí llegamos.

**¿Cómo fue tener a sus hijos en una zona tan aislada de los centros urbanos?**

Tuve a mis hijos con ayuda de una partera, nunca tuvimos complicaciones, pero cuando ella no se encontraba, teníamos que recibir la ayuda de nuestros maridos. Nuestras vidas



Tejiendo junto a la cocina de leña, en su casa ubicada en la ruta Aysén-Coyhaique.

**¿Cómo era este nuevo lugar?**

Eran campos de quilantos y valles, ideales para criar animales. Demoraron como dos meses en llevar lo que teníamos en Bahía, ya que no existía camino ni rastro, había que cruzar montañas y más montañas. Al llegar allá armamos nuestra casa. Se llamaban canogas de madera y se hacían a pura hacha, de palos partidos y se abrigaban con ramas. Del corazón de los palos partidos se sacaba el techo. Fue muy difícil trasladar cosas de mi antiguo hogar, por lo que tuvimos que ingeniar para tener las cosas de la casa.

**¿Qué cosas tuvieron que hacer con sus propias manos?**

Teníamos bolsas con lana, cueros de capón y después con eso hicimos las camas. Para poder alumbrarnos hacíamos candiles de grasa, o hacíamos chonchones de petróleo. Cuando teníamos, para adquirir los víveres, mi papá viajaba a Bahía Murta a conseguir lo esencial, como harina o azúcar. Tampoco se podía traer gran cantidad por lo difícil del traslado, así que teníamos que medirlos en las comidas.

Pasaron los años y Audina conoció a quien sería su esposo. Para casarse debieron viajar a Puerto Aysén, la única forma de llegar en aquella época era en barco. Después, se asentaron en Bahía Erasmo, lugar que en ese tiempo no era reconocido oficialmente por las autoridades. Allí tuvieron 13 hijos.

**¿Cómo fue tener a sus hijos en una zona tan aislada de los centros urbanos?**

Tuve a mis hijos con ayuda de una partera, nunca tuvimos complicaciones, pero cuando ella no se encontraba, teníamos que recibir la ayuda de nuestros maridos. Nuestras vidas

cambiaron un poco cuando llegaron en un barco gigantesco unos gringos de Puerto Montt a comprar madera de ciprés: eran los famosos Conrados Vilches. Entonces la gente hizo trato con ellos, se les entregaba la madera y ellos a cambio nos daban víveres. Estos gringos también nos compraban animales y nosotros obligados a decirles que sí, necesitábamos los víveres. En ese tiempo Bahía era un lugar totalmente lejano y desconocido.

**¿Llegaron otras empresas?**

Sí, luego llegaron los Cochifas, que también eran de Puerto Montt, a hacer convenio con la gente, también a comprar madera de ciprés y de mañío, y con eso nos surtábamos. Pero después se retiraron y llegaron las fábricas de Calbuco a comprar mariscos. Nosotros no conocíamos ni lo que era mariscar, ni los mariscos, entonces los que éramos más valientes inventábamos para tener que comer, porque de otra manera era imposible obtener alimentos. Así que esta gente de Calbuco estuvo trabajando con nosotros, con los pangareteros, como nos decían, por cuatro o cinco años.

**¿Las empresas trajeron algún adelanto tecnológico para ustedes, que vivían tan aislados en Bahía Erasmo?**

Claro, ellos trajeron máquinas de buceo, una de esas bien antiguas que existían en ese tiempo, eran unas tremendas chalupas y tenían una rueda grande y con eso le daban aire al buzo que andaba sacando los mariscos en el mar. También nos trajeron botes, espigas, hasta ropa distinta a la que estábamos acostumbrados, nueva y linda, no como la que teníamos, esa que hacíamos con nuestras propias manos de sábanas viejas, sacos de harina o de lo

**EL TESTIMONIO DE AUDINA**  
revela hitos memorables de la historia de la Región de Aysén. Su narración evidencia que la vida al fin del mundo es posible.

**¿Por qué motivo dejó Bahía Erasmo?**

Nos tuvimos que venir a Aysén cuando hizo erupción el volcán Hudson en el año 1971. Nos evacuaron porque los que vivíamos ahí estábamos más expuestos a que nos sucediera algo, por lo que nos sacaron rápidamente, con lo puesto, aunque sabía que era por nuestro bien. Lo más triste fue dejar todo atrás y empezar una vida nueva.

**¿Cómo fue su llegada a Puerto Aysén?**

Al llegar acá la Intendencia designó hogares para que hospedaran a las familias más pequeñas. Yo era de la familia más grande, 15 personas, por lo que la visitadora social nos llevó a la casa comunitaria que estaba ubicada en la población Pedro Aguirre Cerda. Estuvimos más de un año y después nos entregaron casa en el sector de la ribera sur: era puro campo, como un potrero, no existían las calles. En ese tiempo estaban trabajando en el puente Carlos Ibáñez del Campo, el que conecta la Ribera Norte con la Ribera

Sur acá en Puerto Aysén, por lo que para cruzar al otro lado teníamos que ir al sector que actualmente se conoce como la Balsa. De ahí nace el nombre, ya que en esos tiempos para cruzar lo hacíamos en una balsa hecha de madera.

**¿En qué trabajaban?**

Para poder subsistir mi marido salía a trabajar en la hechura del camino que actualmente llega al Lago Riesgo, hacían cortes de madera, limpieza. En esos tiempos no existían las grandes máquinas que hay ahora, por lo que todo era más difícil. Yo trabajaba en cosas esporádicas, salía por las casas a hacer aseo, lavar, planchar o hasta ir a la feria a ayudar a vender las verduras.

**¿Hay algún hecho relevante que recuerde de sus años en Puerto Aysén?**

(Reflexiona) El Golpe de Estado. Bueno, en ese tiempo ya vivíamos en Ribera Sur, yo con mi marido trabajábamos en el empleo mínimo. Llegaban víveres, pero las cantidades eran muy pocas para todas las personas que vivíamos en Aysén. Teníamos que hacer largas filas en las pulperías para conseguir algo mínimo como una botella de aceite, medio quintal de harina o un kilo de azúcar. Acá también existió el toque de queda, donde a las 21.00 horas no podía haber nadie en las calles. Salían los soldados a cuidar, pero cabe destacar que la gente reaccionaba muy ordenadamente.

**¿Qué pasó después?**

Luego supimos que un caballero de apellido Pereda necesitaba un cuidador para su parcela ubicada en el km 18. Entonces decidimos irnos a trabajar allá y vivir también. Estuvimos 23 años. Mis hijos se iban a estudiar a la escuela del km 10, sector Valle Verde. Se iban los domingos y volvían los viernes, la escuela era con internado. Ahí, donde el señor Pereda, hicimos economía y compramos este pedazo de terreno. Luego construimos nuestra casa, nuestros hijos crecieron y se fueron de nuestro lado. Algunos se fueron a Argentina a trabajar, formaron sus familias. Todo iba bien hasta que el año 2002 fallece mi esposo de cáncer (hace una pausa y da un leve suspiro). Y por primera vez me vi sola.

**¿Cómo superó esta nueva prueba que la vida le tenía deparada?**

Bien, salí adelante, no me quejo. Ahora podría decir que estoy en la gloria, he adquirido cosas de las que antes carecía, como una simple cama, no me falta nada. Gracias a Dios tengo un sueldo con el que puedo mantenerme perfectamente y además hago mis pesos extras sembrando verduras y vendiéndolas, criando mis gallinas para vender huevos y también tejiendo, haciendo medias de lana para comercializarlas.

**Para finalizar, ¿qué piensa de la vida que le ha tocado vivir?**

(Pone agua en su mate y bebe un sorbo antes de contestar). Algunas personas me dicen que cómo pude sobrevivir a tanta cosa, pero yo les contesto que la vida no sería vida sin sus momentos de sacrificios, de alegrías y todo lo que conlleva. Porque todo no es malo, también tuve momentos lindos como el nacimiento de mis hijos. Soy una agradecida de la vida porque a pesar de haber vivido tantas cosas, gozo de buena salud y eso es lo que a mí más me importa: seguir aprendiendo cosas nuevas, no achacarme y ser feliz, como lo he tratado de ser todos estos años.

## Accidente y rescate de las aguas del río

La señora Audina Catalán Pacheco no solo vivió complicaciones durante el tiempo que estuvo en Bahía Erasmo, también sufrió un accidente cuando tenía a su primera hija, de aproximadamente cuatro meses.

Todo sucedió cuando falleció un hijo de una vecina. Ellos vivían al otro lado del río Baker, por lo que Audina decidió ir a acompañarlos en ese difícil momento. Para cruzar al otro lado del río un joven fue en su busca, Audina iba con su hija. El muchacho iba remando confiado y tiró el bote muy abajo, en donde el río estaba muy correntoso. Entonces se encontró

con un tronco atravesado y chocaron, tan fuerte, que Audina y su hija cayeron a las aguas del río. La madre procuró nunca soltar a su pequeña. Se fueron río abajo.

El joven, de más o menos 15 años, la siguió en el bote hasta alcanzarlas, e hizo que Audina tratara de subir nuevamente a la embarcación. La gente que los estaba esperando se empezó a preocupar, ya que era mucho el tiempo que estaban demorado en llegar y, al darse cuenta de la situación, salieron en su auxilio.

Afortunadamente no les sucedió nada grave, ya que

Audina andaba con un abrigo largo que al estar en contacto con el agua se infló y le sirvió como flotador. Emocionada por el recuerdo, Audina asegura que todo fue un milagro, que Dios le dio una segunda oportunidad. Desde ese preciso momento fue mucho más agradecida de la vida.

La señora Audina Catalán es una mujer que ha podido salir adelante, con altos y bajos. Actualmente está descansando, haciendo lo que le gusta y viviendo en un lugar tranquilo: el hogar que ella armó con mucho esfuerzo para pasar los últimos días de su vida.

# CONSTRUYE TUS CIMIENTOS HOY PARA UN FUTURO MEJOR

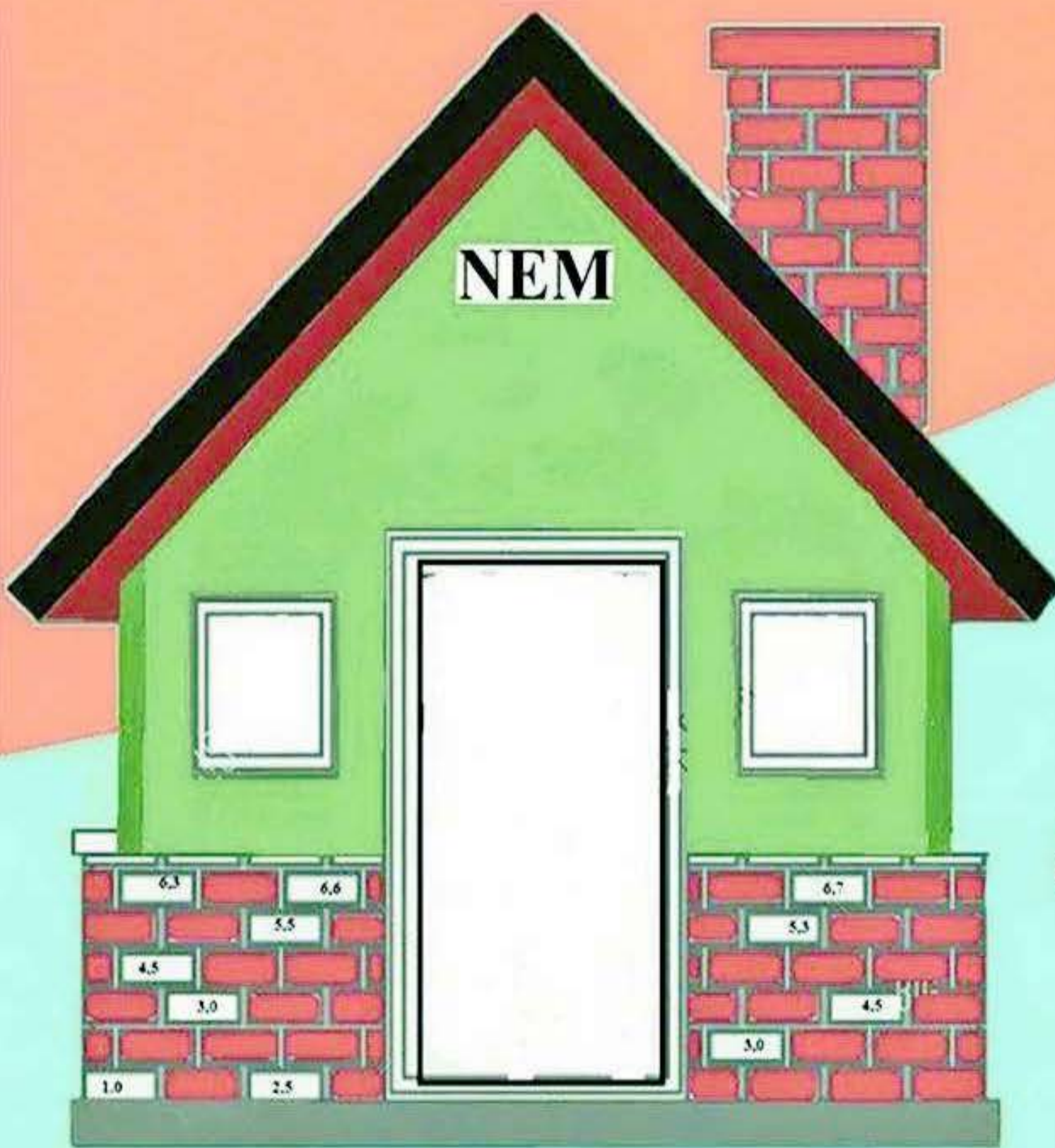

# Cpech

EL PREUNIVERSITARIO DE CHILE

